臺灣日日新報
本日四頁

節電には 新マツダランプ

重慶政府が締結した 條約、協定は一切無效
新國民政府令を決議

【南京五日發同盟】中央政治委員會第二次會議は六日國民政府内で汪精衛主席以下委員二十六名出席の下に開催され各種法案を決議したがその主なるもの左の如し

一、軍政部組織法修正案
二、國民政府還都前の法令適用及びその修正案
三、中央各機關主管長官特別辦公費標準案
四、陸軍軍官服役規定案
五、所得税暫行條例修正案及び第二類所得税案

既報二案件として

一、國民政府の各國行政司法各機關に關する一切の法令は民國第二十六年十一月以前の法令を以て基準とす
二、總ての國民に還都以前に適用された法令に依る所得、權利、利益等の現在の國民政府法令適用に依り損失又は損失を蒙つたものは各關係行政司法機關で速かに調整する
三、還都以前の國民政府法令と現行政綱の相容れざるものは行政院及び立法院においてその政綱に照し速かに修正する

尚「右決議決定の外、國民政府は既に南京に還都せり、重慶方面の對內に發布せられた法令、對外に締結せられた條約、協定、契約等一切これを無效とする旨行政院より外交部に命じ各國に通達せしむ」との國民政府令を決議した

伊の承認、時期の問題

【ローマ六日發同盟】支那中央政府に對しイタリーは率先これを承認するものと期待されてゐるが、六日イタリー政府當局はイタリー政府の新政府承認は時期の問題にすぎないと左の如く語つた
イタリー政府は嚢に汪精衛氏に對しチアノ外相から公電を送り東亞新秩序建設に對して日本と共に協力する意思あることを明かにしたが、右公電はイタリーの新政府承認の意思表示である公式承認を世界に宣布するは時期の問題でまた決定してゐないが適當の機會に承認することに確定してゐる

消費節約を検討
物價對策審議會會議 八日懇談會の形式で

【東京七日發同盟】物價對策審議會第一回會議は八日午後二時より開かれることとなつたが、物價問題は各方面と密接な關係を有するため第二回會議では委員のみを以て懇談する懇談會の形式で開き、物價に關するあらゆる部面に亙つて各委員より隔意なき意見の陳述を求めた上、右の懇談會で取上げられた問題中最も緊急を要する事項を幹事會で取纏め、一項目につき數種の參考案を作製し、更に懇談會若くは總會に附議檢討し飽くまで委員會中心主義で審議を進める方針である、而して審議會においては物價高の根本原因たる需給關係不均衡の匡正、特に消費規正問題が最初に取上げられ、物資配給の切符制其他物資の配給力に依る消費節約等が檢討されるものと見られる

新政府支持の 青年學會組織

【上海七日發同盟】國民政府の成立に依り和平建國の基礎成ると共に上海方面各學校學生間にも新政府支持の空氣が擴大濃厚となつて來たが、最近各地の大學、中學五十四校の學生有志に依つて中國青年學會なる團體が組織され、汪精衛派國民政府を支持すると共に和平反共建國を主張して青年學生層の間に積極的な活動を展開しつつある

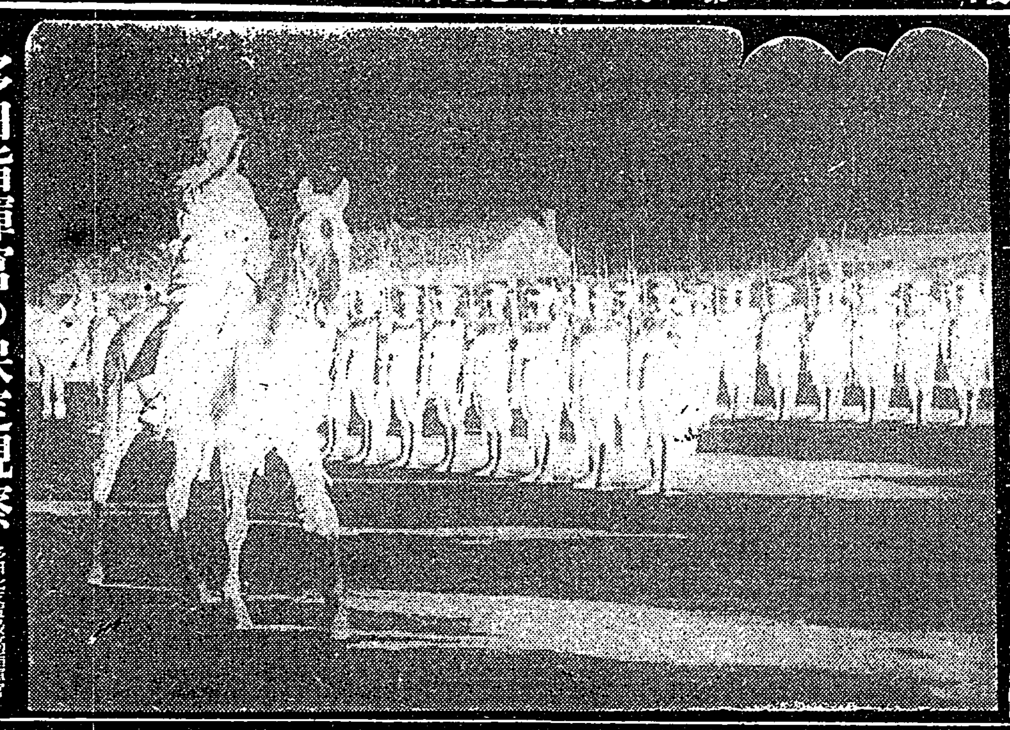

多田指揮官の保定視察　多田北支派遣軍最高指揮官は四日保定に赴き○○部隊を閲兵の後保定郊外の治安軍步兵第三團を閲兵をなし分列式が行はれた（寫眞は多田司令官の閲兵）

諾威國を中心に 英佛が地下工作
對獨封鎖陣强化に關し

【ローマ六日發本社特電】コペンハーゲン來電、デンマーク有力紙フエドルランデツトのオスロ特派員の報道する所に依れば英佛側に依るノルウエー領海侵略は依然繼續せられ最近に於ては一層大膽な方法に依り行はれてゐる有様だ、そして從來ノルウエーにおかれてゐた多數の英國の密輸船が大部分ノルウエー人であつたのを諦めさせて全部英海軍の現役將校を以て之に充てた、一方英、佛參謀本部から秘密裡に派遣された將校連は南部スカンヂナビヤに進攻する聯合國の下にノルウエー海岸の各地點に陸軍を上陸せしめる事の可能性を具さに研究しつつある、之に關しオスロ、ストックホルムの消息通の觀測に依れば英、佛聯合軍側がスカンヂナビヤに派遣せんとする兵力は少くとも十万を下らないと云はれる、目下スカンヂナビヤに於ては相當多數に上る英、佛の密偵代表者がノルウエーを中心にして對獨封鎖陣强化に應ずる活潑な地下工作を行ひつつあると云はれる

獨は挑戰に應ず

【ニユーヨーク六日發本社特電】ベルリン來電に依ればナチス機關紙フエルキツシヤー・ベオバハターは六日の紙上で英、佛側に對し次のやうな警告を與へてゐると云はれる、即ち英、佛が中立諸國を英、佛の經濟戰略の中へ無理矢理に抱き込まうとして壓迫を加へる場合にはドイツは何時でも場所を選ばず英、佛のこの挑戰に應ずる用意がある

日本近海に於ける 船舶干渉策は回避

【ロンドン六日發本社特電】英佛の對獨封鎖强化問題に關し五日に引續き六日ロンドンに行はれたクロス英經濟戰爭相とモネー佛封鎖相との會談に於て對獨封鎖徹底に就いて最後案が決定したと云はれる併し右最後案は[illegible]ものであるが、最近[illegible]されてゐる日本近海に於ける船舶干涉策は極力之を避けんとするものの如くである之は[illegible]日本の[illegible]に捲き込まれまいとする意圖を十分理解してゐることの證左に外ならぬ

時評 政黨を考へる
新居格

[illegible]

同正縣城に進撃

【南寧六日發同盟】[illegible]

共産軍の根據 運漕鎭を占領

【蚌埠六日發同盟】[illegible]

和戰論で衝突
饒州で砲火を交ふ

【南昌五日發同盟】[illegible]

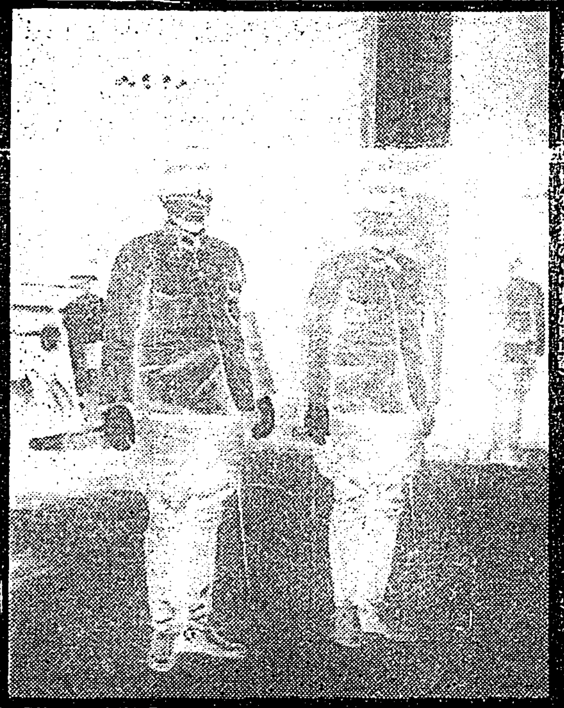

武勳輝く今村、岩松兩中將

國共の軋轢激化
我軍に歸順した楊連長の談

【太原六日發特電】[illegible]

南洋と樺太の 兩長官も勇退
山縣内務局長は知事に

【東京七日發同盟】[illegible]

獨機二機撃墜

[illegible]

中國の民間金融 顯著な復興ぶり

【上海七日發同盟】[illegible]

人事

▲武智信知氏 七日高千穗丸にて内地へ
▲秋原[illegible]氏 七日來北
▲小濱[illegible]氏 七日高千穗丸で内地へ
▲小野田正豪氏 七日[illegible]

天無口

[illegible]

食糧局は 内局として實現

【東京七日發同盟】[illegible]

宋哲元病死
事變を惹起した男

【上海七日發同盟】[illegible]

重慶側の將領 對英寄附

【香港六日發同盟】[illegible]

保險料低廉 有利な配當
日華生命
本社・東京・日本橋

体位向上 造血ホルモン アウト 補血强壯
ブルトーゼ
各帝大病院 常備藥
株式會社 藤澤友吉商店
B 1441

皇太子様にはけふ御入學遊ばさる

山梨院長の謹話

戰線に居る軍馬に慰問品が欲しい

淡水高女の合格者

お胡瓜さん 諸病封じ
四月八日九日十日迄 毎日午前中
新竹市弘法寺にて

牡丹崩れず (43)

竹田敏彦 作
岩田專太郎 畫

暉子の父（十四）

「いや……」

母は、相手の意外な態度に、暫らくは圧倒された形で口を噤つてゐたが、邦子は尚も續けて、

「母さん、あなたの日頃のお望みは、東亞永遠の平和のために、日支兩國が、しつかり握手することだ――さういふ御意見でございましたわね。それなら何故、私の個人の幸福など、御心配になる必要がございませう。お國のためでございましたら、私、命など、今でも捨ててごらんに入れますわ」

「邦子さん、そ、それぢや……」

母は、激しい感動に、眼を潤ませて。

「あなたは僕と結婚して、日支……いや、東亞平和の捨石になつてくださると、仰有るのですか」

「ええ、私、命も、心も、そのためになら……」

「邦、邦子さん……」

母は、思はず力を籠めて、邦子の手を握りしめた。

月が、高窓の森を離れて、ひしと手を把りあつた二人の姿を、さやさやと照らしてゐた。

かうした強い信念と、激しい熱情に結ばれた二人の愛情は、その後日増しに進んでいつた。

しかし、さうした二人の愛情が江藤家の人々の注意に觸れずに濟む筈がなかつた。……

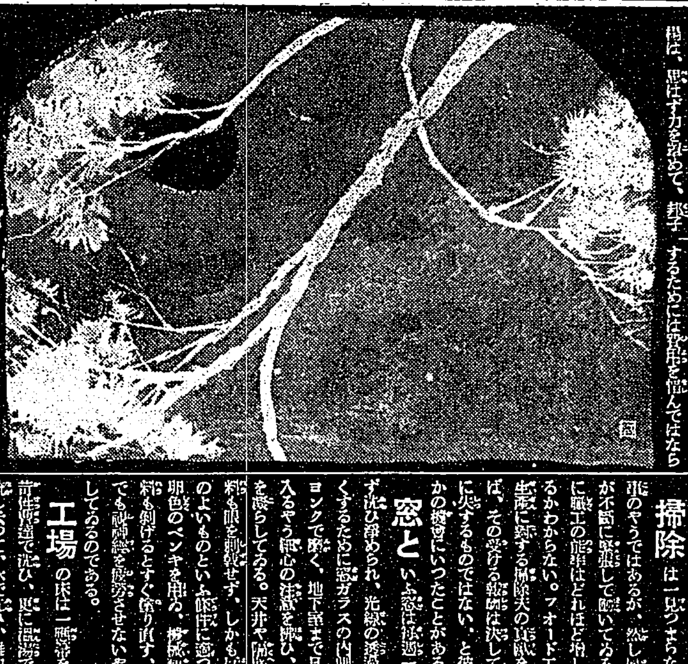

工場淨化の意義

生產能率と清掃整頓

フオードは「薄暗い不潔な工場で良い製品の作れるわけがない。經營者は工場を明るく清潔に整頓するためには費用を惜んではならない」といつた。……

十年 前までフオード工場の……

工場 の床は一……

中小 工場の……

掃除 は一見つまらない仕事のやうではあるが……

窓と いふ窓は……

レンズのお化け

春宵ガラス談義

レンズ、プリズム、望遠鏡、顯微鏡、化學用ガラス……

ひよつと したハズミから……

それには こんな大きな塊……

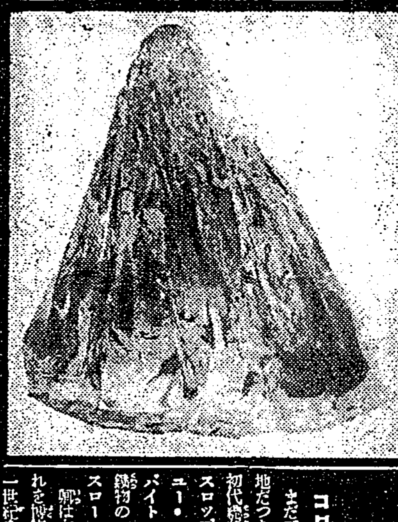

元素發見史

コロンブスの石

衣服不足の克服へ

國名の由來

注意せね

新刊紹介

●朝鮮事情（昭和十五年版）

ラヂオ

朝【六・四〇】朝の體操……

畫

夜

臺灣の酒

講演 武田義人

朝の修養 我が國體と佛教 文學博士 高楠順次郎

呼吸器補強！
世界的強壯劑 ネオトン NEOTONE
效果本位

子供が太る！ 滋養飲料 カルピス

新支店開設
臺北支店
臺北市表町二丁目八番地
電話七一二五・七一二六・七一二七
右支店を新設、來る四月十日より營業開始可致候間何卒御引立の程奉懇願候
昭和十五年四月
大阪市東區北濱五丁目三十番地
藤本ビルブローカー證券株式會社
支店所在地

耳鼻咽喉科 眼科
基隆市義重町二ノ二〇（運河北側通）電六八番
廣瀨醫院 （入院隨時）廣瀨渉

產婦人科專門
基隆市日新町三ノ一〇
藤村產婦人科醫院 電話八四一番

内科 小兒科 專門
基隆市日新町三ノ六（藤村醫院隣）
内田醫院 内田長平 電話三三七八番

外科 性病科 皮膚科
基隆市 梅野醫院 電一二五番

各科診療 入院隨意
基隆市義重町二ノ一六
中央病院 電話一一七番

新發賣！ 梅の香も涼し 梅酒
リキユール リユーカン
御試飲下さい
臺灣專賣局

内科 小兒科 呼吸器病
臺北市末廣町 淺井病院 入院隨意 電三四〇三番

臺北市表町二ノ一〇
臺灣肛門病院 院長 田村稻城 電話二八八六番

内科 小兒科
本町一丁目三番地 樋詰醫院 （入院隨時）電話二五四七番

冷凍機
臺北市 ヒカル工業所

電信電話及無線技術員募集
交通局遞信部

面白いとても面白い讀み出したらやめられぬ粒選りの大讀物揃ひ

富士 五月號

兵隊さんが一番喜ぶ『富士』を慰問袋にお忘れなく
●定價七十錢 送料四錢

必讀 時局の讀物
▲強いコスモス＝佐山英太郎
▲日本の振袖＝木村毅
▲母の悲劇＝川口繁

時局小說 火の柱 山岡莊八
女ながらもあつぱれ國策協力!! 貯金服にこもる銃後女性の魂！泣け愛國の至情に燃ゆる姉とその妹

國策完遂に協力しませう（社告）
▲簡素生活は人生の幸福 本多式貯金法（本多靜六）

誌界一隨一讀切り傑作滿載！
探偵小說 闇に溶ける男＝蘭郁二郎
明朗痛快 ラッシュアワーの恋＝林二九太
現代小說 海風の丘＝今井達夫
講談 悲願地藏堂緣起＝桃川若燕
間諜實話 漢口のカチューシャ＝大森三平
時代小說 武道精進男＝國枝史郎
落語 奈良みやげ＝春風亭柳枝
維新秘話 明月誓ひの鐘＝濱村米藏
海外名作 賢者の贈物＝オー・ヘンリー作 有本道貞譯
映畫小說 三人の仲間＝原英馬

日本海軍の猛訓練を語る 田代格
▲偉人の父乃木大將を語る 馬場敏
時局早わかり 何が問題か（丸山幹治）
家族連れの釣 甲田正夫

碁と將棋上達の急所 ●八段 花田長太郎 ●七段 瀬越憲作
▲職場を守る少年（川田功）
▲藝談 藝道一路（井上正夫）

傑作ユーモア特選集
◎作家氣質…大林清
◎懺悔の壜…甲賀三郎
◎行かず…鹿島孝二
◎ラヂオは愉快だ…西田正止

朱次郎捕物帳
叫ぶ孝行線 土師清二
必殺のもち竿 飛ぶ捕縄、名同心朱次郎が胸のすくよな大捕物

▲春告ぐる嵐（川口松太郎）
▲新版天下茶屋（吉川英治）
▲鶴亀武士道（白井喬二）
危機迫る鶴太郎の運命……
▲拓土の妻（竹田敏彦）
正義の好漢勘治と純愛の幸江は時代の荒波を如何に切拔けるか
徳川家康 鷲尾雨工
茶碗は母がつくる、見よ若き母の偉大な愛と幼少竹千代に續くこの苦難!

東京小石川 大日本雄辯會講談社 （振替東京三九三〇）

皇太子樣にはけふ御入學遊ばさる
學習院の初等科に

【東京七日發同盟】皇太子殿下には万人齊しく奉祝の裡に紀元二千六百年の春を八日入學式に臨ませられ御めでたく學習院初等科に御入學あらせられる、この日天皇皇后兩陛下の御慈愛の程拜察するも畏き極みである、此榮ある日を御待ち遊ばすと承はる、皇太子殿下には昭和十二年秋から女子學習院幼稚園園兒を御相手に幼稚園の過程を御修了遊ばされて智育も健やかさせられ、

申上げるだに畏き極み

山梨院長の謹話

【東京七日發同盟】八日皇太子殿下の御入學に際し山梨學習院長は謹んで左の如く語つた

龜鑑　であらせられる

蹄鐵の響きも高く馬の群はつづく
きのふ愛馬の日の行事

「愛馬の日」七日の臺北は晴れの快晴の日曜日で臺北州畜産會主催の下に行事が行はれた

乘馬

講堂

帝都も愛馬一色
櫻花の下を堂々の行進隊

【東京七日發同盟】七日は畏くも明治天皇より軍馬に對して有がたき御沙汰を賜はつた記念すべき日で全國を初め滿洲、支那各地一齊に意義深い「愛馬の日」の行事が催された、この日帝都に於ては先づ午前九時から陸軍省、農林省が主催となつて代々木練兵場で少年少女愛馬大會が開かれ約一千名の少年、少女が參列、皇軍の武運長久と軍馬の健康に祈願した後、市ケ谷陸軍幼年學校生徒、陸軍士官學校生徒等の馬場馬術、騎兵隊の乘馬演技を見學し、更に戸山學校の軍樂隊演奏の「愛馬進軍歌」の大合唱あり、日本橋を經て宮城前から虎の門を經て靖國神社に參拜した、午後三時五十分靖國神社で解散した、なほこの日全市の小學校兒童約五千名は二班に分れ民間馬の最も多く集まる秋葉ケ原、新宿等或は府京各地を通過して好物の人參を投げた

功績顯著な軍馬や軍犬に勳章を授與

【東京七日發同盟】功績顯著な軍馬や軍犬に對して勳章が授與された、「愛馬の日」を期し陸軍から武功抜群な軍馬に對し勳章が授與された、今回の行事は第三回目で

獻納四機の命名式

【東京七日發同盟】獻納機命名式は快晴に惠まれた七日午後二時から羽田飛行場で擧行された

高雄憲兵分隊上棟式を擧ぐ

【高雄電話】高雄市前金（高雄憲兵分隊）の上棟式は七日午後三時より擧行された

海南島へ開拓の農業戰士を派遣

【廣東六日發同盟】總督府は海南島開拓者養成のため

大英山に馬魂碑
海口でも愛馬の日に行事

【海口特信】七日の愛馬の日を前に海南島でも陣中なるが故により一層の意義をこめて愛馬の日の記念式が行はれる、なほこの馬魂碑を中心として大英山を切り拓き公園にする計畫も着々としてすすめられつつある

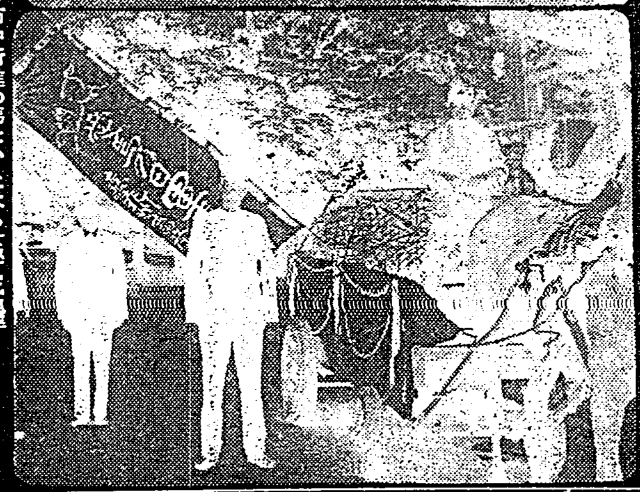

愛馬の日の行事

(上)市中行進の馬をいたはる女學生(下)臺北州畜産會の軍馬慰問隊

力強い決意を闡明
基隆の郷軍第二次大會

【基隆電話】時局克服に邁進し聖戰の完遂を期する在郷軍人會基隆市聯合分會第二次大會は七日午前九時十分から双葉小學校に於て林聯合分會長以下市内の五分會、金瓜石、瑞芳部分會の會員參加約八百五十餘名出席、來賓に瀬谷要塞司令官、篠原部隊長、横山市尹始め官民多數臨席の下に開催

海口と瓊山間に電報電話局

【海口特信】今度海口電報局の手により瓊山に電報電話局が開設されて四月一日から店開きした

日本側施設を賞讃せば漢奸
血迷つた敵、同胞を逮捕

新政府を慶祝して盛んなる大會開く
きのふ廣東は感激の坩堝

【廣東七日發文局特電】輝かしき中央政府成立の門出を祝ふ廣東に於ける慶祝の幕は七日愈々切つて落された、一百二十万廣東市民をして慶祝の坩堝と化せしめた、新國民政府への首途を祝ふ廣東市民の感激は

乃公こそ最優犬だ
全島から精鋭六十一頭が參加
臺北で軍犬の展覽會

入賞の軍犬

春日和に惠まれて賑つた花まつり
公會堂は超滿員の人

夜は舞踊の會

胃腸藥
イさやか
最新胃腸藥
胃痛に
消化吸收と
蛋白・脂肪の
澱粉

心身の練磨にと學生ハイク
男女の二班に分れて

騷がせた大音響

勝間田翁の葬儀
十日海口で營む

行倒れ死體

新竹で記者倶樂部の發會式

戰線に居る軍馬に慰問品が欲しい
勇士達が語る愛馬譜

朝の修養
我が國體と佛教

淡水高女の合格者

定期航空

出船入船

けふの天氣

▲臺北地方　南東の和風晴後曇
▲北部地方　南東の和風晴後曇
▲昨日の氣温
最高　二六・二度(午後一時)
最低　一三・六度(午前六時)

防空用暗幕裝置請負
裂地在庫豐富
御電話次第現場拜見御見積致シマス
臺北市東門町二〇番地
灘本商店
電話參〇五番

ボードビル劇團公演は
午前中圓山陸軍病院傷病兵慰問の爲
當館出演はいよいよ本日夜二回限り
芳乃館

ニュース映畫會
特別上映
陽春四月を迎へて日本の櫻
動亂の歐洲…戰備愈々深刻となる
本日

父堀本作市儀昨七日午後四時四十五分腦溢血ニテ急逝致候
此段生前辱知諸彦ニ謹告仕候

お胡瓜さん
諸病封じ
新竹市弘法寺にて

大阪商船

東亞海運

日本郵船

辰馬汽船

大連汽船

鄕軍大會に引續き各種の武技訓練

【臺南電話】時武彦殿下御名代として臺灣軍司令官、馬公要港部司令官の臨席を仰いで……鄕軍大會は七日午前九時三十分より……

嘉義【嘉義電話】……

高雄【高雄電話】……

新竹【新竹電話】……

屏東【屏東電話】……

臺中【臺中電話】……

中壢【中壢電話】……

宜蘭【宜蘭電話】……

花蓮港【花蓮港電話】……

馬術演習會

乘馬遠乘會

荒廢地に甘諸、蔬菜

庄民汗の奉仕で開拓成る

【屏東電話】……

賣名的な獻金

臺中州警務部異動

國語講習所を晝夜二部制に

不就學兒童の救濟策

彰化市では……

國語普及を徹底

新竹州、行啓記念日を期し

【新竹電話】新竹州では皇太子殿下行啓記念日たる四月十九日を以て國語の日と定め此日を中心とし四日間を國語普及奬勵期間として……

小倉司令官馬公で講演

一人當り一合七勺

屏東市内の飯米割當決る

【屏東電話】屏東市では……

市民に甘諸配給

臺中市内に一日二萬五千斤

【臺中電話】……

愛婦苗栗分區會員表彰さる

玉里郡農事品評會褒賞授與式行はる

柑橘栽培を奬勵

香料會社と呼應して

【竹東電話】……

節米方法考案

臺東廳で募集

莊嚴な御柚山祭

きのふ阿里山伐木現場で

【嘉義電話】……

地方色　馬公

人事

萬なかだち
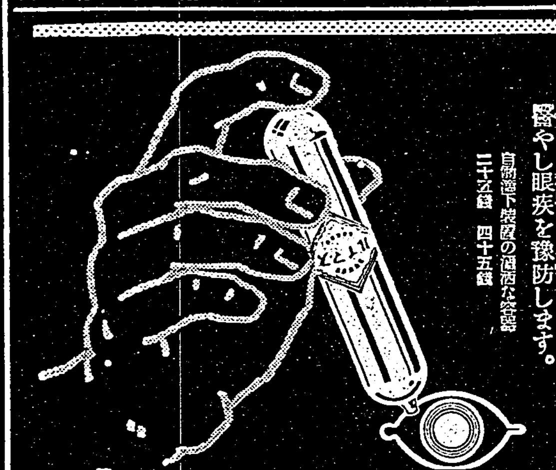
會計　現場員　事務員　社員採用　店員　第一生命　記帳係　タイピスト　邦文タイピスト　結髮　生徒募集　京染　電話直接高價買受　讓　貸家　讓店　電話高價買入　金融